

広報にしごう

8

昭和57年 8月 20日発行

村民のうごき

人口	13,000人	(+15)
男	6,481人	(+7)
女	6,519人	(+8)
世帯数	3,058世帯	(+2)
7月1日現在()は対前月比		

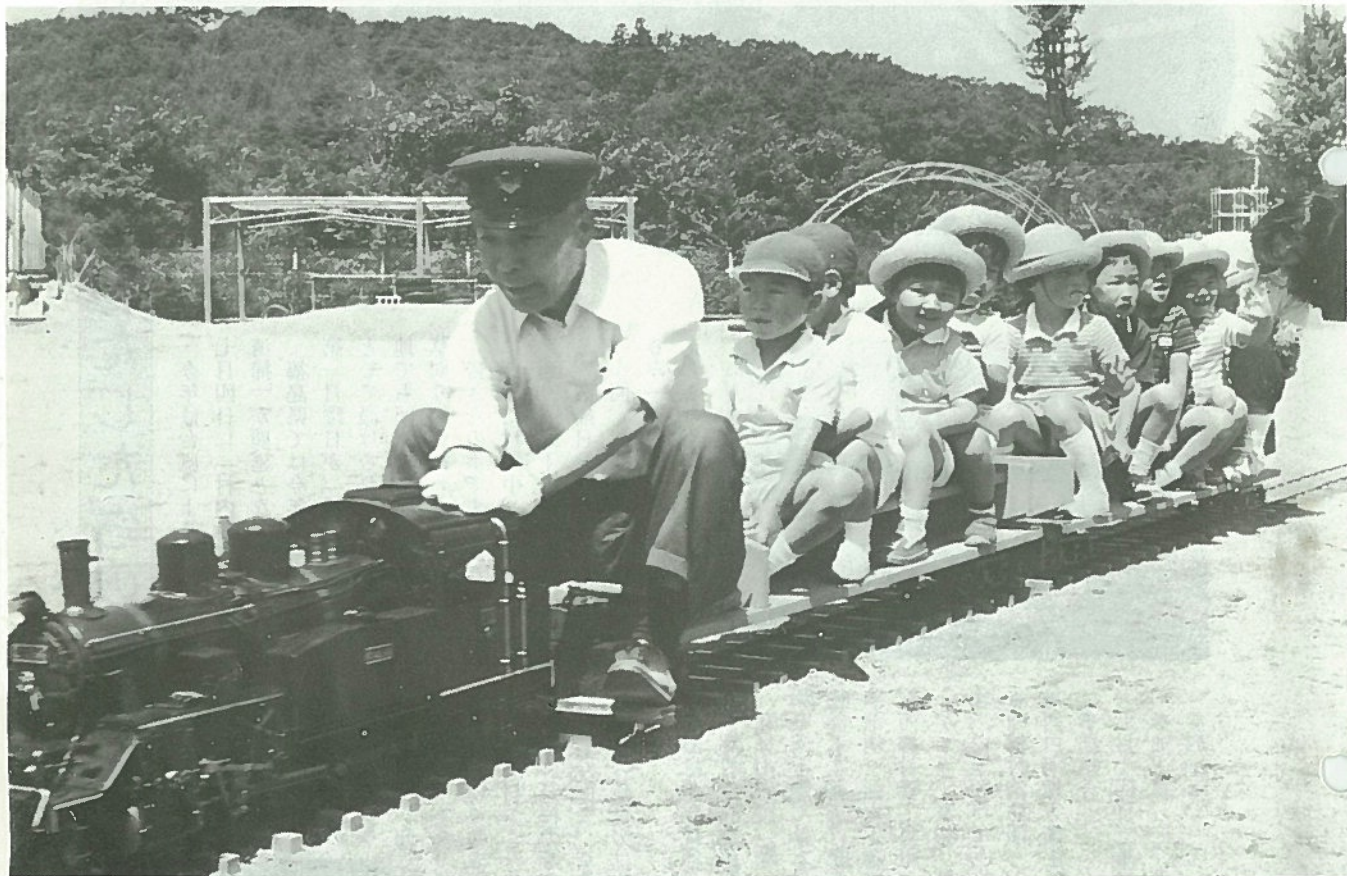

忘れかけてた郷愁!

このミニ蒸気機関車は、白河市金勝寺、根本信行さん(59才)の作品。材料は、鉄、しんちゅう、銅などを使い7年という長い時間をかけて、一つひとつ丹精をこめて作ったもの。

「このミニSLをどうして作ったのですか」の質問に『好きだから。』ときっぱり一言。

この日は、西郷第一、第二保育所の園児を乗せてくれたもの。

第7回村内総ぐるみ一斉清掃

きれいなむら・・・わたしたちのほこり



今年は大台風による大雨のため七月四日に「村内総ぐるみ一斉清掃」が順延となりました。福島県では今年から、七月の第一日曜日が「河川愛護デー」として設けられたため、県内各地でも河川や道路のゴミ捨、草刈り等が行われました。

皆さんの手ですっきりきれいになった村の中、この日は、文字通り、県下一斉の県民の総ぐるみ清掃日となりました。

今回、我が村では、村内総ぐるみ一斉清掃が第七回目を迎えて、この運動がきれいな村づく

りのため、村民の間にも定着してまいりました。その一方で、年々ゴミの量は増えており、ゴミ清掃は一向に終りそうもありません。今後も一層この運動を継続展開し、きれいな村づくりのため村民の皆さんのご協力をお願いします。

特に今回も、ご協力いただいた団体の皆様方は次のとおりです。

- ※西郷村連合青年会
- ※西郷村建設業組合
- (有)杉山建設、(株)佐久間組
- (株)県南土建、鈴木工務店
- (株)鈴木工務店、(株)西郷組
- 菊池組、熊本工務店、(株)山本組
- ※西郷村管工事組合
- アオキ工業(株)、芳賀設備工業
- (株)、白河井戸ボーリング(株)
- ※西郷村消防団
- ※西白河地方衛生処理一部事務組合

(七月十四日 集計分)

参加人員 二、九一八人

参加車両 一〇〇台



まず締めて 心に安全 身に安全

ご存知ですか！



あなたの地区の
保健協力員を!!

村では各地区の行政区長さんで構成される保健委員会と、婦人の立場で保健衛生活動に、協力いただいている。
保健協力員会とがあります。区長さんである保健委員は、住民に対する広報連絡を主体に、保健協力員は、各行政区ごとに一、二名の方々がおり、任期は二年、主に各種検診時等における会場の準備・整理等でご協力をいただいております。
各地区における保健協力員は次のとおりです。
ヨロシクお願いします。



保 健 協 力 員 名 簿

No.	行政区	協力員氏名	住 所	世帯数	電話番号
1	米	北島 小六子	西郷村大字米字館岡5	233	5-1322
2	米	多治比 宏子	〃 大字米字宮腰52	〃	5-1630
3	長坂	高木 博子	〃 大字長坂字長坂34-1	51	5-2933
4	柏野	鈴木 照江	〃 大字柏野字柳田22	42	5-1611
5	赤	尾股 夕力	〃 大字長坂字赤淵38	9	5-3166
6	下	緑川 王子	〃 大字羽太字狸屋敷10	78	5-0307
7	中	保森 木キイ	〃 大字羽太字中久保18	6	(有) 5174
8	上	鈴木 アサ	〃 大字羽太字日照田4	59	5-1588
9	虫	白笠 礼子	〃 大字羽太字虫笠10	45	5-0752
10	真名	菊地 弘子	〃 大字羽太字高野舎2	15	5-1847
11	熊倉	鈴木 カツイ	〃 大字熊倉字火打山95	155	5-3719
12	鶴生	鈴木 チエ	〃 大字鶴生字上道80-1	43	5-0404
13	追原	佐藤 アイ子	〃 大字鶴生字松林1	104	5-1735
14	真船	真船 カシエ	〃 大字真船字池の端29	89	5-0402
15	上折	有我 ノブ	〃 大字熊倉字折口原313	160	5-0829
16	下折	高橋 ヨシ子	〃 大字真船字茂助屋敷1	150	5-3271
17	間の	富川 イチ	〃 大字米字間の原23-16	66	青柳一男方 7-0528
18	下新	鈴木 トク	〃 大字小田倉字豊作22	277	2-9336
19	上	高内 郁子	〃 大字小田倉字豊作30	〃	2-2286
20	下新	佐藤 幸	〃 大字小田倉字豊城73	195	5-3288
21	上新	相川 栄	〃 大字小田倉前山106	〃	5-3829
22	山下	鈴木 三恵子	〃 大字小田倉字下川向14	58	5-2247
23	牧場	筒井 佳余	〃 大字小田倉字小田倉原1	35	5-4135
24	原中	十文字 たつゑ	〃 大字小田倉字上野原377	360	5-3838
25	原中	佐川 静子	〃 大字小田倉字原中172	〃	5-2012
26	原中	高橋 光子	〃 大字小田倉字上野原3-6	〃	5-0699
27	大平	黒須 節子	〃 大字小田倉字勝負沢10	144	5-3052
28	黒川	内山 利	〃 大字小田倉字大清水360	134	5-3041
29	一の	又村 みどり	〃 大字小田倉字土土ヶ入3-96	122	5-0542
30	芝原	広田 公子	〃 大字真船字芝原300	71	5-1054
31	川谷	菊池 初江	〃 大字真船字蒲日向48	129	5-1703
32	伯母	沢大 桃龍	〃 大字小田倉字馬場坂221	26	5-2697
33	黒森	岩坂 テル子	〃 大字小田倉字伯母沢118	9	5-1537
34	甲子	三瓶 やよ	〃 大字真船字馬立1	33	024836-2710

落ちつけ 気をつけ ベルトつけ



感謝状の贈呈

あしたの農業

新農業構造改善
事業終了

祝賀会

改善事業が終了し、祝賀式がこのほど開催されました。県、村、農協中央会など多数の来賓の方々や地元関係者など百五十名の出席のもとに新築された報徳地区集落センターにおいて盛大に挙行されました。この事業は、昭和五十四年から三ヶ年にわたり実施されました。

土地基盤の整備や大型トラクターの導入などの補助事業が二億六千万円、畜舎やサイロの建築を行った単独融資事業が一億六千五百万円で総額四億二千万円の投資により、農業経営の近代化と集落環境の改善がはかられ、「もうかる農業」の基礎づくりが完了したわけです。

式では、今井組合長のあいさつに続き、鈴木村長、佐藤県議よりお祝いのご挨拶がありました。

席上、山本組など工事にたずさわった業者への感謝状の贈呈も行なわれました。出席した農家の表情は明るく、入植後30年を経た報徳地区は、豊かで住みよい村として生まれかわりました。



「正しく使って楽しい花火」

遊ぶ時の注意事項

- 花火に書いてある遊び方をよく読んで必ず守りましょう。
- 花火を人や家に向けたり、もえやすい物のある場所や遊んだりはいけません。
- 風の強い時は、花火遊びをやめましょう。
- 必ず水を用意しましょう。
- おとなといっしょに遊びましょう。
- たくさんのお花火にいちどに火をつけると危険です。花火は一本ずつ遊びましょう。
- 正しい方法で、正しい位置に点火しましょう。
- ふきだし、打上げなど筒物花火は、途中で火が消えても筒の中をのぞいてはいけません。
- 花火をポケットに入れないようにしましょう。



助役に高久氏

収入役に鈴木氏決まる

去る七月二十一日第三回臨時議会において、不在となっていた助役、収入役の選任についての議案が提出され、議会の同意を得て新しい助役、収入役が決まりました。

助役には、高久喜正氏(66才)収入役には、鈴木義美氏(64才)

助役

氏名 高久喜正
住所 西郷村大字米字中原四
生年月日 大正五年三月二十日生

収入役

氏名 鈴木義美
住所 西郷村大字柏野
字屋敷前二七
生年月日 大正七年四月十五日生

国民年金の窓

老齢年金

原則として、満六十五歳になつたときから支給を受ける年金で、毎年、一年を四回に分けて三カ月毎に支給されます。受給資格や実際の支給に当たつて、年齢による特例があります。

支給要件

次の両方の要件を満たしたときに老齢年金が支給されます。1、保険料を納めた期間が（

生年月日	到達する年齢
大正五年四月一日以前	十一歳
〃 〃 〃	十二歳
〃 〃 〃	十三歳
〃 〃 〃	十四歳
〃 〃 〃	十五歳
〃 〃 〃	十六歳
〃 〃 〃	十七歳
〃 〃 〃	十八歳
〃 〃 〃	十九歳
〃 〃 〃	二十歳
昭和二年	二十一歳
〃 〃 〃	二十二歳
〃 〃 〃	二十三歳
〃 〃 〃	二十四歳

あるいはそれと保険料の納付の免除を受けた期間とを合算して）五十九歳までの間に二十五年以上あること。2、六十五歳に達したこと。

支給の繰り上げ

繰り下げ

老齢年金を受ける資格のある人は、希望によつて六十歳から六十五歳に達する前までの間で、繰り上げて年金を受けることができます。

この場合は、繰り上げ支給を希望したときの年齢で年金額が減額されます。この減額率は、六十五歳になつても変更されるものではなく、一生、その率で減額支給されます。

また、六十五歳に達する前に繰り下げの届出をした場合には、増額した年金が受けられますが

新住所の市町村役場に届け出ます。結婚すれば自動的に分籍するわけですから、分籍届はいりません。

入籍届

離婚、離縁などで元の戸籍に帰つた場合または認知した子を父の籍に入れる場合で、許可審判所の謄本を添えて本人が届け出ます。

分籍届

戸籍の筆頭者またはその配偶者以外の成人者が、前の戸籍から分離して独立した戸籍を作る場合で、戸籍謄本二通を添え、

転籍届

家族全員が本籍を他の市町村に移す場合で、戸籍謄本二通を添え、十四日以内に世帯主から届け出ます。



知っておきたい 役所との関係

七十歳を超えて繰り下げることではできません。

ご存知ですか!?

児童扶養手当

父親がいない子どもや父親が身体や精神に重い障害のあるとき、又は死亡したり、行方不明などのために父親と一緒に生活できない子どもが、りっぱに成長するように国が手当を支給するものです。

対象となる児童は

- ★ 十八才未満の児童で次のいづれかにあてはまる場合です（からだに障害のある子どもは二十歳までみとめられます）
 - 一、父母が離婚した家庭で母に育てられている子ども。
 - 二、父が死亡した子ども（母子年金、母子福祉年金、遺族年金がもらえない人にかぎりります。）
 - 三、体が不自由な父をもつ子ども（父親の障害年金給付金の加算対象になつていな

繰り上げ希望年齢	支給される割合
六十歳	五十八%
六十一歳	六十五%
六十二歳	七十二%
六十三歳	八十%
六十四歳	八十九%

い子供のとき。）

- 四、父の生死がわからない子ども。
- 五、父のゆくえが一年以上わからない子ども。
- 六、父が一年以上以上刑務所などにはいつている子ども。
- 七、父がだれかわからない子ども。
- 八、父も母もいなくて、おじいさん、おばあさん、おじさん、おばさんなどくらしている子ども。

手当の額

- 子どもが一人の場合（月額） 三一、二〇〇円
 - 子どもが二人の場合（月額） 三六、二〇〇円
- 以下子ども一人増すごとに二千円加算。
（昭和五十六年八月から）

吟遊詩人

図画

小田倉小 三年

小関 健

図画を書くとき

ぼくは なやむ

どうしてか

わからないけど なやむ

紙をわたされて 十五分

図画の 紙は まっ白

みんは

はじまっているのに

ぼくは

「もう、かいちゃおう。」と

ぼくは ふでを もった。

ぼくは 「しっばいしたら

どうしよう。」

と 心の中でいった。

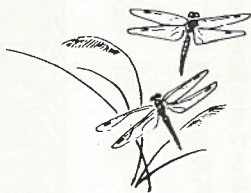

企業だより

認定訓練派遣等

奨励給付金

この給付金は、雇用する労働

者に「認定職業訓練」(労働省の

定める訓練基準に従って行う訓

練で、労働省の認定を受けたも

の)を受けさせた中小企業事業

主に対して支給されます。労働

者の職業能力の開発、向上を促

進し、労働者の地位の向上を図

ることを目的とするものです。

〔受給できる事業主〕

次の条件すべてに該当する中

小企業の事業主です。

①雇用保険が適用される事業

の事業主であること

②雇用する労働者(雇用保険

被保険者)に、所定の労働

時間内で訓練を受けさせた

こと

③訓練期間中も通常の額以上

の賃金を支払ったこと

〔受給できる額〕

訓練期間中に支払われた賃金

の三分の一に相当する額

〔受給のための手続き〕

所定の申請書(各認定職業訓

練施設にあります)に、受講し

た認定職業訓練施設の長の修了

証明を受け、同施設を経由して

管轄の都道府県知事に提出して

ください。

詳しいことは、各都道府県職

業訓練主管課にお尋ねください。



国民健康保健税2期分 今月の納税 村県民税2期分

村税などの納期について

今月お納めいただく村税は、村県民税二期分と、国民健康保健税二期分となっております。納入期限はおのの八月三十一日までです。おわずれなく納入しましょう。又、納入期限

が過ぎたものでまだ未納になっている村税などがありましたら至急納入いたしましょう。なお、手間のかからない、気がるに、しかもわずれず納入出来る振替制度による納入方法もあります。希望される方は税務課かもよりの金融機関にご相談下さい。

お酒や品物にかかる税金

私たちの日常生活に深いかかわりのある身近な税金として、お酒にかかる酒税やその他の品物にかかる物品税といった間接税があります。

酒税や物品税などは、品物の価格のなかにその税額が含まれていることから、どんな品物にどのくらいの税金がかかっているか御存知ない方もおられることと思います。この機会にお酒や品

清酒1瓶 (1.8ℓ) 小売価格 1,660円 税額 441円 負担率 26.5%	ビール (633ml) 小売価格 265円 税額 127円 負担率 47.8%	ウイスキー特級 (760ml) 小売価格 2,770円 税額 1,334円 負担率 48.2%
--	--	--

ダイオキシン類 小売価格 46万円 税額 60,000円 負担率 13.0%	乗用自動車 (2000cc) 小売価格 226,380円 税額 22,638円 負担率 11.3%	ルームクーラー 小売価格 20万円 税額 20,000円 負担率 10.0%
---	--	---

薬物乱用撲滅—注射筒や注射針の販売は“身元の確かな人”にだけ!!

1人1人の心で 大きな成果

去る七月一日、昭和五十七年度、結核・成人病検診実施に伴う準備、打ち合せのための、西郷村保健協力員臨時総会が生活改善センターで開催されました。

その席上原中行政区(上野原)遠藤誠一氏、上新田行政



遠藤誠一氏(左)、真船鉄吉氏

区(狼山合)真船鉄吉氏の両名が長年の、村内のゴミ収集所の清掃・維持管理のご協力に対し、西郷村保健委員会(本年度委員長、永山勝氏)より表彰されました。
おめでとうございました。
良い環境はあなたの想い、わたしの願い。

ゴミ収集所 新設のお知らせ

左記の通り新設しましたのでお近くにお住まいの方は、是非ご利用下さい。
○原中検問所協分譲地前
不燃物 月曜日
可燃物 火・土曜日
○赤坂湖分譲地前
可燃物 月・金曜日
不燃物 月曜日
ゴミ収集所は、ゴミ捨て場ではありません。

献血運動を盛り上げよう!!

全国各地で献血への協力を呼びかける運動が展開されている。七月は愛の血液助け合い運動の月間でもあり、夏場はとくに献血を希望する人も少ないときだけに、どこもこの運動に今一つ盛り上がりが見られないのはさみしい。

高校生活最後の夏休みを迎える息子も、これまで三回献血をしてきた。献血については理解のあるところをみせて親ながら共感もしているが、先日、赤字血液センターから親展扱いによる「生化学的検査成績書」が送られて来た。献血の際に行っ

た検査の結果である。検査項目の標準値をはずれる値の人には一つの健康管理のパロメーターでもあり、行き届いた処置をうれしく思った。
ガン治療など医療用血液の使用量は増加の一途で、血液型によつては供給が大幅に不足しているのではなからうか。病院や医者がふえても血液不足では治療の高度化などとても望めそう



にない。献血に対する理解を深め、献血者登録が、より一層高まる事を願うものである。
毎日新聞(7月19日)より。

健康メモ ③

肥満と成人病

なぜ肥満はいけないか? 分りやすいかというと、体重が10kg多い人では、常に10kgの荷物を背負って生活しているのと同じ負担が全身にかかっているということです。これでは心臓などの臓器や足の関節などがそこなわれるのも当然です。

したがって肥満の人は成人病になりやすいことは、統計上明らかです。
心臓病―肥満した身体の全体に血液を送るためには、よけいに働かなくてはなりません。また心臓にも脂肪がつき、横隔膜も押し上げられて心臓の形も変わってきます。このため、心臓肥大や狭心症、心筋硬塞になりやすくなります。

高血圧―脂肪や糖質を多くとると、血管内にコレステロールや中性脂肪が増えて動脈硬化を起こしやすくなり、身体の末端まで充分な血液を送るためにも、血圧は上がってきます。

糖尿病―エネルギーを取りすぎると糖代謝に必要なインシュリンが不足して糖尿病にもなりやすくなります。
標準体重の出し方

身長—50
2
プラス、マイナス1割まで
例 160cmの人
160—50
2
=55kg

きれいな広告で 住みよい村を

——屋外広告物をきれいに する運動——

毎年8月1日から8月31日まで、違反広告をなくし、明るく住みよい街をつくるため「屋外広告物をきれいにする運動」が行われます。

県内には、屋外広告物を表示してはいけない地域や、街路樹のように表示することが禁止されて物件があります。また特に認められているもの以外は知事の許可を受けなければ屋外広告物を表示することはできません。

県では、この月間中美観風致の維持、危険の防止のため法令の規定に違反しているはり紙・はり札・立看板などの除却や、違反野立広告物の除却一掃に努めておりますので、県民のみなさんのご協力をお願いします。

屋外広告物に関するお問い合わせは、福島県白河建設事務所総務課行政係へお願いします。

NHK学園社会通信講座 秋の受講者募集について

NHK学園では、昭和57年度秋の「社会通信講座」の受講者を募集しています。

この通信講座の利点は、レポートの添削が中心で、だれでも自宅にいながら自分の都合のよい時間に、自分のペースで学べるということにあります。

講座は「書道」「硬筆」「母と子の硬筆」「簿記」「俳句」「文章」「絵画」「囲碁」「英語」「数学」「国語」の11講座34コースで、自分の力量に適したコースを選ぶことができます。どの講座も定められた期間内に学習が終了できるシステムになっており、受講者の学習の進み方に応じて調整できるように工夫されています。

- 受講資格 どなたでも
- 受付期間 8月1日～9月30日
- 詳しい案内書をご希望の方は、お近くのNHKまたは〒186 東京都国立市富士見台2-36 NHK学園社会通信教育係 あて (0425-72-3155) ハガキでご請求ください。(案内書・送料は無料です。)

ご遠慮なく 交通事故の相談を!!

県では、県民生活の安定及び福祉の向上を図るため、県政相談事業を実施しています。その一環として、毎月1回『交通事故無料相談』をににより開設していますので交通事故で悩んでいることがありましたらどうぞご利用下さい。

◆開設月日

- 9月7日(火)・10月5日(火)
- 11月5日(金)・12月7日(火)
- 昭和58年1月6日(木)・2月4日(金)・3月4日(金)

◆開設場所

- 白河合同庁舎内
- 県南行政事務所県政相談室

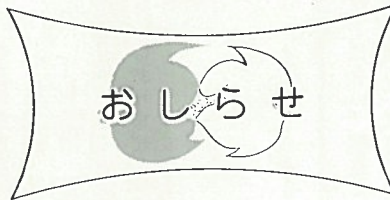

電気器具を買うときには 安全マークを 確かめましょう

電気器具には、国が検査して安全であるという証明の㊦や、㊧のマークがついております。このマークのない電気器具は、売ったり使ったりすることは、法律で禁止されております。電気器具を買うときは、必ずこのマークを確かめましょう。

〔提供

財団法人 東北電気保安協会〕

振興山村・過疎資金

経営の改善をめざす方に
特に有利な農林公庫資金
をおすすめします。

§ 農林公庫では、山村振興あるいは過疎地域振興特別措置法に基づき指定を受けた地域における農林漁業者がそれぞれ地域の自然的、経済的条件に適応した経営の改善をはかるために必要な施設等の取得・改良に要する資金を長期低利で融資いたします。

§ 次のような方がご利用になれます。

当地域において農業・林業・漁業を営む方で、所定の経営改善計画を作成し、知事の認定(市町村経由)を受け、これを実施しようとする人

§ 融資の対象事業

農業関係

1. 農業用建物・施設の新設、改造や農機具等の購入資金
2. 乳牛、繁殖用肉用雌牛、繁殖豚の購入
3. 果樹等の新植・改植等

林業関係

素材・木炭・樹苗・チップの生産、特用林産物の生産若しくは処理加工、又は造林に必要な機械その他の施設の改良・生成・取得

§ 融資条件

利率 年5分

(据置期間中 4.5分)

返済期間 25年以内

(うち据置期間8年以内)

貸付限度

- 個人 900万円
- 農・林業 { 法人 3,600万円

又は負担額の八割まで

§ 借入手続等

相談は最寄りの市町村、農委、農協、森組、漁協又は県農業経済課、県信連、あるいは直接農林公庫仙台支店(電話0222-21-2331)へ