

発行所
西郷村役場
電話(熊倉)番
1番・2番・7番
編集発行人
相山昭喜
印刷人
ワタベ印刷所



西郷村の人口
及び世帯数

世帯数	2,130
人口	11,179
男	女
5,512	5,667

新年のあいさつ

知的で明るく
うるおいのある村づくりを

西郷村長 佐藤 帰一



皆さん、明けましてお目
出とうございます。よい年
を迎えられて您々ご多幸の

程をお祈り申し上げます。

昨年は農作物が初期の予
想に反して不作でありまし
たので村内、県内の所得は
少なくなつて残念でした。
また、日本全体の経済もご
承知のように金融引締、そ
の他により不況ムードのよ
うです。このような時代の
波はありますが、全体とし

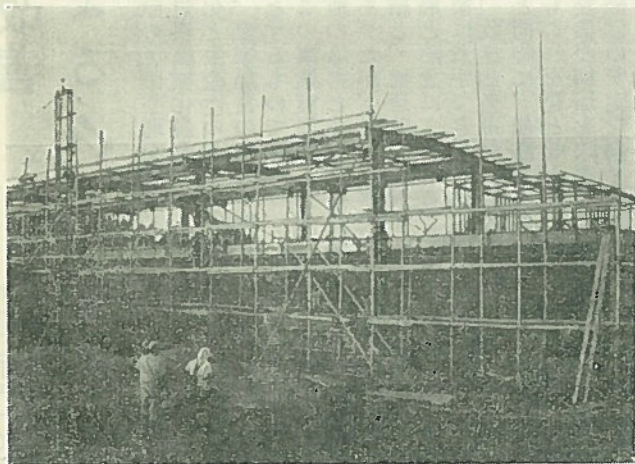

教育の充実を目ざし出発、新春3月25日を目標
に急ピッチで建築中の西二中校舎

ては国内的にも国際的にも
非常な勢いで進歩発展をし
ているのはご存知のとおり
でございます。

人間が豊かになり、幸福
になるための、この異常な
る勢いに乗つて吾々もまた
楽しく立派に生活ができる
ようにしなければなら
ないと思ひます。東北の関門
とはいへ、わが村も後進性
の強い積雪寒冷地帯として
自然条件の制圧を受けてお
ります。しかしながら、近
時、四号国道の完全舗装、
東北本線の複線化、近くで
きるでありましよう東北自
動車道(所謂、弾丸道路)な
どにより時間的に、距離的
にわが村は関東圏に入り、
しかも京浜工業地帯の奥座
敷に入つたと思ひます。

従つて、農業経営も新し
い方式でもつと手間を省い
て安全に多収穫ができ、価
格も安定するような農政を
推進すると共に農業を営む
基盤は、土地改良と施設を
よくすることにあり、
国および県の指導援助によ
りこれを実行し、なるべく
早く農業構造改善のよう
に事業を村全体に及ぼし、農
業の近代化を計りたいと考
えます。

ゆつくりではあるが昔の
農業よりは学力が省け農作
業が早く終るようになり、
しかも農業所得だけでは生
活が十分でないので都会な
どに出稼ぎにでる人が多く

なりました。そのために、
いろいろな悲劇なども報ぜ
られていますが、こんご増
々、数多くなるのではない
かと心配されていきます。

都会と地方、商工業と農
業との所得の差をこういう
姿で埋めようとするのでは
悲しいことですが、現実
早期解決は望めないよう
です。

そこで前にも申し上げまし
たように交通機関等の発達
により、わが村にも工場を
持つて来てよい条件が多
くなつたので適当な工場を
誘致し、農外所得が安定し
て得られる職場を広めたい
と思ひます。この事が将来
農地の流動を容易にする緒
にもなり農業の合理化にも
役立つものと思ひます。

都会の異常な人口集中化
により空気は汚れ、交通は
麻痺し危険化していること
はご承知のとおりですが、
加えて地方より所得と余暇
が割合に多いので機会を求
めて山に登り、温泉巡りな
どをして自然に親しもうとす
る動きは、最近特に切実
なつたようです。わが村に
は甲子を中心とする観光光
よび別荘地帯があり、先輩
各位のお骨折により、これ
が開発もその緒につきました。
この外にも予備地として
有力な場所がありますので、
関係者並びに専門の方
たちと相談の上、更に開発

を進めたいと考えます。
このことが将来道路をは
じめとする社会資本の充実
に十分役立つことを夢みな
がら努力をしたいと考えま
す。

経済の高度成長により、
これに掉させる人およびそ
の時と地に恵まれた者はそ
の勢を得て立派な生活をし
ていますが、不幸にしてこ
の恵を得られなかつた人々
のためには社会福祉の本旨
により暖かい手をさしのべ
て行きたいと思ひます。ま
た義務教育については、更
に一段の努力が必要と考え
ます。

かくして、都市近郊の明
るく清潔な、しかも知的で
うるおいのある西郷村がで
きあがることを夢みて私は
努力いたしております。

以上、新年を迎えて、向
後の施政に対する抱負の一
端を申し上げましたが、これ
等の施策を具現するには、
一つに、みなさんのご支援
ご協力にかかつております
ので、従前に倍してご教示
ご助力賜りますことを懇願
いたします。

年頭にあたり、重ねて皆
さんのご多幸と本村の発展
をお祈りして、新年のごあ
いさつといたします。



長坂の構造改善

事業始まる

村民注目のまるとである長坂部落の構造改善、区画整理事業がはじまりました。ご承知のように本地区は、阿武隈川北岸に細長く展開する集団耕地で総面積六二町六反五畝を有する。地区内は区画形状極めて不規則で、用排水系統もまた不規則で、田越灌漑が主となり導水中の損失も大きく、また農道も幅員狭く、諸運搬は小車人肩によるもので農耕上甚だ不便をきたしている状況にある。

依つて全地域六二町六反五畝の区画整理を実施し、大規模機械化農業により省力化と生産性の向上をはかり、農家経営の安定を期んとするものである。この事業実施にあたり、各種の障害となつた条件等もあつたが、長坂部落民の団結と、構造改善に対する理解と熱意により、ここに事業に着手できたことに對し、敬意と感謝を申し上げますと同時に、他部落においてもこれを範とせられ、將來農業の構造を改善し、農家経営の安定を期されるよう希望するものである。



長坂地区、区画整理事業の概要について述べれば、左記のとおりである。

総事業費三〇、五〇〇千円、内国庫補助金一五、二〇〇千円、県補助金六、一〇〇千円、村補助金三、〇五〇千円、自己負担金六、一〇〇千円、内融資額四、

八八〇千円)である。関係戸数三七戸、受益面積五六町四七畝(内田五五町四八畝、畑九反九畝)区画の大きき、三反歩割七八%、二反五畝割五%、一反五畝割一七%である。

この事業により基幹作目である水稻の生産性を向上させると共に、水田二毛作により飼料作物の生産増加を図り、関連作目である酪農経営の規模を拡大し、中小規模経営については、蔬

菜の共同出荷等、総合的に農家所得の向上を期するものとする。

長坂の構造改善区画整理事業は始まつた。

今年の三月末日までには事業を完了し今年の田植は完成した新たな田圃で実施されます。

村民の皆さんも、機会があつたら現在事業中の状況を図り、完成された姿等を視察されることは有意義なことと思ひ御すすめいたします。

本年の成人者一一二一名

社会人として強い責任感を成人式には普段着で

成人の日が近づいてきました。成人の日は国民祝日で「おとなになつたことを自覚し、みづから生き抜く」とする青年を祝いはげます。

さて真に青年はおとなになつたことを自覚し、その保護者及び一般の人が祝ひ励ましていくべきでしょうか。該当者は今日よりは大人だとばかり祝賀会をパーティー料理店であげるのではなく、法的にも大人になつたから今までのように軽薄な行動はとれないと奮起し記念植樹とか、貯金とか、文庫を設けるような建設的な計画をもつようになりたいものである。また保護者も、都合

のよいときばかり一丁前の大人のくせに、と怒鳴り、都合のわるいときは青つつけつもぬけないくせにと、大人にしたり子どもにしたりするようになつたのであるから、当日こそ家族全員で祝ひ福してやりたいものであります。

古くは元服から続いた成人式は厳粛なものであり、希望に溢れた記念の日であり、したがつて訪問着でなくちや出たくない、とか訪問着がないから出られないというふうなことは問題ではないのである。

法的には民法、選挙法では満二十才、児童福祉、労働基準法では満十八才、地

域の慣習にしたがつて該当者年令を定めており、本村は昭和十九年一月一日より同年十二月三十一日の間に出生の男女とし、事務の適正化を図つてゐるが、種々の事情で脱落する場合もある。このため該当者名をよく見て記名されていない場合には早速教育委員会まで申し込まれたい。なお住民登録を本村にしていなるときは該当はしない。

- 昭和四十年度 成人該当者名
- | | |
|--------|-------|
| 青木 俊子 | 斑目 富雄 |
| 斑目喜四郎 | 佐藤 義孝 |
| 平山重太郎 | 森 政之助 |
| 人見 甚作 | |
| 【真船】 | |
| 真船イッ子 | 藤井 弘 |
| 真船 邦子 | 秋山スミ子 |
| 常松 幸保 | 森 律子 |
| 柴山 兼延 | 佐藤 正男 |
| 【熊倉】 | |
| 大友 智子 | 芳賀サチ子 |
| 須藤 真 | 鈴木 春雄 |
| 鈴木 忠良 | 仁平 捷夫 |
| 小椋 富江 | 石井 広志 |
| 内藤 忠久 | 奥山 実 |
| 和知 英子 | 中川 秀吉 |
| 高田 光広 | |
| 【小田倉】 | |
| 鈴木 勝利 | 鈴木 正行 |
| 須藤 栄一郎 | 鈴木 清 |
| 鈴木 一 | 兼子 征子 |
| 鈴木 彰 | 吉田 安吉 |
| 齋藤 紀昭 | 小林美津子 |
| 相川 征夫 | 阿部 照弘 |
| 工藤 真弘 | 真船ツヤ子 |
| 小林 ヒロ | 月岡日出男 |
| 井上 裕文 | 秋川ヤイ子 |
| 阿久津久美 | 真船忠五郎 |
| 佐藤 力男 | 斎藤 春枝 |
| 高橋 雄一 | 皆川 忠夫 |
| 高田ユキ子 | 小関 三郎 |
| 金沢 紀昌 | 伊東 和子 |
| 関根カツエ | 佐川 正美 |
| 近藤恵美子 | 寺山 俊文 |
| 秋山 照美 | 加藤 利明 |
| 池沢 国勝 | 生出 一之 |
| 阿曾 邦仲 | 陳野 忠雄 |
| 影山アヤ子 | 菊地 乙好 |
| 安部ヨシ子 | 田部井武雄 |
| 鈴木 清美 | 関根 宏子 |
| 鈴木ミヨ子 | |

菊花薫る十一月 藍綬褒章に輝く星さん

誠実な仕事と人格



調、常德寺住職五十一年、民生委員として社会福祉事業に精をこめて三十三年以来の苦勞を偲びつつ、ここに花咲く日を迎えたのである。

去る昭和三十九年十一月十六日東京都の厚生省講堂において当村における最初の藍綬褒章を星信昇住職は受賞した。続いて皇居に参内、天皇、皇后両陛下に拝

星さんはこの外、村教育委員会をも務めたことがあり、俳文学も絵画も宗匠格であり、今日まではすでに社会福祉関係で県知事賞や美術展における入選等で幾多の授賞をしている。最近では昭和三十九年度に設定

西郷村文化功勞賞の第一回授賞者として歴史にその名は残るであろう。与えられた仕事には常に誠実、おごらずたかぶらず黙々として星さんのゆくとくところ悪を浄

化するかのようだ。星さんは村の誇り、星さんの榮譽は私たちの榮譽として郷土をより美しくするために、みんなで星さんに続こうではありませんか。

「ネズミ」を退治しよう

▼人口一人にネズミ三匹
ネズミは、蚊やハエのように絶えず人目に触れるうるさい存在ではなく、まるで空巢のように、家人の外出や、寝静まった夜陰に乗じて、誰も気づかない間にとんでもない被害を与えます。衛生害虫に比べて、賢い動物で、ことに食べ物

の豊富な所への移動は非常に巧みです。又、ネズミは大変大食漢で一日に自分の体重の四分の一以上の食物を食べるかわりに、食べないでいると数日にして餓死してしまふのです。家ネズミの棲息数はアメリカでは人口の二倍といわれていますが、何かとその繁殖に都合のよいわが国では、少くとも人口の三倍の家ネズミ

が棲息しているといわれております。ネズミは大変繁殖力の旺盛な動物で、妊娠期間がたつた二十一日間、生まれた仔ネズミは一〇日もたてば眼が開き、一〇〇日も過ぎると青春期を迎え交尾がはじまります。妊娠率は五月が最高で、九、十月頃も多く、冬は少ないです。専門家によると、一夫婦のネズミが一年間に約一、五〇〇匹にもなるという事です。自然界におけるネズミの生存競争は極めて烈しく、このためにネズミの寿命は半年たらずのものが多いとこう事です。

▼ネズミによる病害
ネズミは器物、食糧、農作物、森林などに大きな被害を与えておりますが、もつとも関係の深いものは何といつてもその病害です。ネズミは人にかみついて傷害を与えるだけでなく、いろいろな伝染病を媒介する危険な動物です。伝染病として、一番恐れられているのはペストです。これは中央アジアでは今でもネズミの間に流行しており、これがときどき人の世界に伝えられて流行を起します。昔ヨーロッパでは、ペストの大流行のために全人口の三分の一が死んだという悲惨な話さえあります。

(厚生課)

妊婦相談

②

前回載せました妊婦相談についてご理解頂けましたでしょうか。本日もまた続けてお話をさせて頂きます。

◆前に異常のあつた人

大勢の中には前の妊娠で異常があつたとか、流産、早産だつたという方もあると思ひます。めつたにないことが二度もつづけて起ることはさらに少ないことです。昔は運が悪かつたと諦められたことも、現在の医学では防げる場合が多くなりました。余り前回のことにこだわらず進歩した医学の力をより一層發揮させるために、前の異常の様子は

どんな経過をたどつたかをできるだけ詳しく正確に、医師や助産婦に話してください。流産を防ぐために黄体ホルモンを用いることがあつたということも、一般の人でも知つているような時代になりましたが、これは専門家のやることです。また難産になる処を帝王切開で楽に産めることもありませんが、一度切開したので、もう自然には産めないと考えるのは気が早すぎます。前回の妊娠を気にするより今度の妊娠を正しく過すように心がけましょう。

◆体をいたわる心づかい
妊娠やお産は自然の生理として受けとめられるように体のしくみができておりますので、少々のことばびくともしないのですが、かと言つてどんな無理をしてもよいとか、ほうつておいてもよいと言ふのはありません。一層楽に妊娠を続け、お産が軽くすむよう体をいたわることが大切です。体をいたわるといふことは、何もしないで寝てばかりいたり、全然動かないことではありません。無理をしないように大事にしながら、一方では体に必要な鍛錬をすることです。例えば、重い物を持つたり、か

がんでお腹を圧迫するような姿勢を長時間続けたり、冷えやすい仕事、激しい労働はお腹の赤ちやんのためにもさげなければなりません。日常の仕事はきちんとやりながら、ひどく疲れたら仕事の途中でも休むという心づかいは家族全員が協力して頂きたいと思ひます。

◆家族みんなで協力
いつもあかるく家族が笑顔で生活できる家庭の妊婦は、妊娠やお産も積極的ですが、反対に争ひごとが多く、とげとげしい空気の中で日を送る妊婦は赤ちやんをむかえる喜びもなく、いらいらと気分も沈みがちです。こうした二つの家庭のふんいきの違いが、お腹の赤ちやんの發育に差をつけ

ないはずがありません。科学的にも、母体の精神的ないらいらが胎児の發育に悪いという事が分つてきました。昔の人が重視した胎教も全く意味のないことではなかつたのです。正しい知識を持つて家族中が妊婦を理解し、いたわり、励まし、協力する家庭、みんな赤ちやんを心待ちにしているような家庭環境こそ、よい胎教といえますよ。

ある農村に実際にあつたことですが、妊婦は小魚を食べるとよいときいた独身の弟が、毎日勤めの帰りわざわざつぎの駅まで乗り越して、妊娠した兄嫁のために魚市場で小魚を買つて来

もうすぐ一年生

40年度就学児童291名

就学該当は昭和三十三年四月二日より昭和三十四年四月一日までに生まれた児童で、男一五六名、女一三五名、計二九一名になつております。

就学ということとは、子どもの生活にとつて重大な変換期です。指折り数えて入学の日を待っているものであります。この時期をうまくとらえて洗顔を正しい歯のみがき方、食前の手洗い、着物の着がえ、用便、鼻かみ、遊んだあとの片づけ……。人手をわづらわさぬいで自分から進んでやるように、また、一定の時間起きたり、食事やおやつも規則的にやるよう入学までにぜひ習慣つけておきたいものです。

昭和四十年年度 就学児童名簿

根本江身子 相山 紀子
菊地美恵子 松田 吉人
笠間 幸子 松田美起子
鈴木 英破 斎藤 敬一
永山 悦子 小針 勇吾
会沢 功 小針 昭子
小針 義弘 高久 信雄

芳賀美枝子 柴山 友子
大高 艶子 相川はるみ
鈴木啓太郎 山沢 久雄
小山 伸市 鈴木喜四郎
小川原雪夫 関田美知子
飯村 正一 大高 順子
鈴木佐知子 鈴木 忠之
鈴木智加雄 大倉 守明
内藤 和子 鈴木 勝晴
福田 克夫 湯田 久和
緑川多喜雄 菅谷 隆吉
川合 泉 近藤美智子
伊藤 明 君島 丈夫
高久 勝一 大高 照子
海老名幹夫 鈴木 勝久
若林 茂 長谷川みどり
近藤 芳一 近藤三恵子
鈴木 常雄 橘 三枝子
海老名ヨシ子 海老名清美
長谷川美子 鈴木 光蔵
上田タキ子 鈴木ヒロ子
森 阿津子 猪越 正幸
菊地恵美子 君島武四郎
菊地 昭雄 鈴木 敦子
君島 文男 白岩 政一
白岩 裕康 大倉 公子
君島 信之 近藤ミイ子
大倉 郁雄 近藤 弓子
和知 要 菊池 満
菊池 和子 菊池 弘
添田 敦子 高久 文男
高久富美江 笠原かつえ
室井 悦子 高田 正一
安藤 洋一 有賀富士美
藤田千恵子 秋元 賀則
鈴木美江子 小針 弘美
金田裕次郎 森 久美子

佐藤 正人 金田恵美子
金田 通子 室井 正則
藤井 真澄 真船 正人
藤井 実 真船 栄二
加藤 綾子 渡部美智子
秋山 洋子 菊地テズ子
秋山とめの 菊地 朝広
川名アヤ子 芳賀 勝則
鈴木 道雄 鈴木 和子
鈴木 勝久 石井チイ子
小松 徹英 鈴木 登
小松 博幸 佐藤由美子
君島 喜則 須藤 靖子
芳賀 篤子 遠藤 和子
仁平 健二 仁平 孝子
鈴木 義和 鈴木 秀子
大原 茂 穂積 紀子
斎藤 邦夫 鈴木千代美
佐藤 裕子 鈴木 達夫
鈴木加津子 鈴木真由美
仁平美江子 小林 悟
大島 栄子 勝沼 淳一
勝沼 禎三 永野 雅子
今井 克喜 橋本 隆宏
佐藤 悦子 佐藤 扶美子
栗林 栄治 仁平 正美
辺見 順十 鈴木 孝一
近内 哲也 酒井 忠弘
有本 俊昭 相川 礼子
相川 文子 相川 透
市村 洋子 小藤 一好
佐藤 久幸 小藤 章一
岡部 久幸 小藤 浩
相川美和子 鈴木 重利
栗原須美子 内山 和子
八木沢 進 真船 裕一
高橋 智子 前田 英明
広瀬 純子 鈴木 俊一
小針 志郎 中村富士子
鈴木 秋男 水野 博
遠藤 早苗
三獄 幸子
長谷川ゆみ子
三獄 幸子

遠藤久美子 関根 良広
真船 津美 真船 和子
佐藤 友子 岩島 健二
皆川 正秀 鈴木 せつ
伊東桂一 長谷部美江子
熊谷千代子 湯座 勝美
佐藤美智子 石井 幸子
荒井理恵子 君島 庄吉
鈴木 利秋 真尾ハルミ
室谷 順子 宮田 淳子
金田 健一 鈴木 忠男
廣川 弥生 小谷田利美
吉田 芳美 石井 文幸
星野 弘明 宮城 智恵
千葉 久 黒羽由紀雄
石井 和美 大沼 徹治
平山 武 宗方 新一
田中 範之 大石 昌子
佐々木まゆみ 八巻治雄
高久美智子 村上 文子
味戸 弘 新井 幸子
高橋由喜子 実沢 敬子
栗原 健 井上 正美
伊東 実 白井富美子
荒井 恵子 柳沼 裕二
渡辺 登 佐久間三枝
鈴木 政雄 大森 辰男
荒井 正行 藤田 広明
井上 文夫 国井 拓
岩上 俊明 三星 孝行
寺田由美子 尾股 弘
阿曾 秀夫 田中美智子
山根ツツエ 高橋 栄子
鈴木とよ子 新田久二雄
仁平 祐一 徳田 勇二
鈴木 富雄 高崎真智子
鈴木 康子 鈴木 清子
辺見 康子 石井 清子
長谷川文子 高久 政江
田部井昭子 高久 岸子
三獄 幸子 大内 哲雄
高田 竜子

行こう村内の工場へ!

白河パルプ従業員募集

このたび白河パルプ工業株式会社では経営規模拡張のため岩手県北上市へ四十五億円の資本を投下してこの四月から操業を開始することになりました。つきましては、白河工場の従業員の一部が北上工場へ行き、その欠員として従業員を募集しておりますので既存企業育成のため、また、農外所得獲得のためにも村内から一人でも多く申込者が出るようお願いいたします。募集要綱次の通り。

男子従業員募集要綱

- 一、年 令 満三〇才迄
- 二、通勤可能な者
- 三、学 歴 新制中学卒業以上
- 四、提出書類
 - (1)、履歴書(横書きペン字、写真添付、家族調書付)
 - (2)、戸籍謄本
 - (3)、高校卒以上の者は、最終学校の卒業証明書及び成績証明書添付の事
- 五、入社試験は面接、筆記試験及び身体検査で、昭和四十年一月下旬、または二月上旬実施の予定
- 六、白河パルプの下請企業に働く従業員でない事
- 七、給与は当社給与規定に基づく。
- 八、親切及び申込先
- 九、採用予定人員 四〇名

梨本 幸子 高崎 瑞男 住井 幸枝 大内 終
福田 勝 根本百合子 塩川 哲也 福田 聖子
鈴木 利明 石井 政彦 村上真理子 笹島幸四郎
松田 隆雄 梶田 篤志 秋山 由美 高久 恵
長谷川明子 田中寿美子 秋山 祐二 堀 正充
坂井 哲一 菅野 尚子 小林 良子 菊池 忠男
石山志津雄 関矢 丈輔 菊地 一 小山 陽子
独古 政江 安藤 健 小針 博美 石川 陽子
遠田 靖広 鈴木 明彦 菅野さき子 田辺恵美子
鈴木 康司 白土 光 徳田 栄

成人の日

もう一つの義務

一月十五日は成人の日、政治に参加する選挙権も与えられるし、社会人として実社会へスタートするわけです。そこでもう一つ意義があることを忘れてはなりません。

国民年金へ加入

することです

国民年金は二十才から六十才までの人で厚生年金保険や各種の共済組合に加入していない人たちが、必ず加入しなければならぬ年金制度です。

毎月わずかな掛金で将来の老齢、廃疾、死亡といったところからくる生活の不安を年金で少しでもやわらげようという目的です。ところが二十才になつた

ばかりの人たちは、年金などというものは、遠い将来のことだと考えがちで、いまからその準備をしておくという気持が少なく、国民年金の加入についても積極的な意欲に乏しいのが実情です。

成人になつた人の法律

一月十五日は成人の日として、過去一年以内に満二十才になつた人々を祝福することになつていますが、満二十才というのは法律上どういう意味があるかというところ。

1、民法の第三条に満二十才をもつて成人とすると規定されているが、これ

成人の日にあつて、もう一度国民年金の趣旨を考えてみることもまた必要なことです。

国民年金の加入は、加入者が直接届出てもよいし、また世帯主が本人にかわつて届出ることもできます。それに戸籍抄本や住民票をつけるという必要もありません。すぐ役場の年金係へ加入の届出をいたしましたよ

は民法の上で未成年者が成年者となり、完全な行為能力を取得することです。

2、公職選挙法に日本国民で年令満二十才以上の者は、衆議院議員および参議院議員の選挙権を有することになつてゐるから満二十才以上の国民は男

女をとわず選挙権を取得することになります。

3、成人にならなければ営めない職業があります。たとえば、医師、弁護士等です。また、満二十才になつたということは、法律制度の上でも独立の社会人、一人前の大人になつたということの意味するものであつて、

(1)、戸籍上においても成年になつた者は、分籍をして独立の戸籍をもつことができず。

(2)、少年法の適用を受けなくなり、その犯罪行為については、普通の刑事裁判の手續きを受けることとなります。

(3)、未成年者飲酒禁止法、未成年者喫煙禁止等の適用がなくなります。

満二十才という年令の計算の方法はどうなるかというところ、戦後は満年令(年令計算)に関する法律(民法)で計算します。また、満二十才になつたことを証明する方法は戸籍および住民登録により

納税にご協力下さい

完納は明るい社会の第一歩です。ただいま、郡内一斉に自主納税推進期間として納税完納運動を実施しております。

よい町、よい村をつくるため、又、皆さんの福祉増進のためいろいろと計画を立てておりますが、これを早急に実現するためには、皆さんの自主的な完納が一番大切です。

村では納税完納運動と合せて納税貯蓄組合の全戸加入を目標に推進いたしております。まだ加入していない方がありましたら近くの組合へ加入してください。

未納の税金については、すでにお手元まで通知してありますので、今年こそは村民全員が足並みを揃うよう、期間内完納にご協力ください。

期間内完納のない場合、完納者との足並みが揃いませんので、場合によつては滞納処分も止むを得ないと考えております。そのようなことのないよう一日も早く、村に文化の灯がともるよう、未納の税金が

したら完納されますよう、重ねてご協力をお願いいたします。

納期を忘れずに！！

村 民 税	第 4 期	40年1月31日限り
固 定 資 産 税	第 4 期	2月28日
国 民 健 康 保 険 税	第 8 期	1月31日
国 民 年 金 保 険 料	第 1 月 分	1月31日

成人の日を迎えて

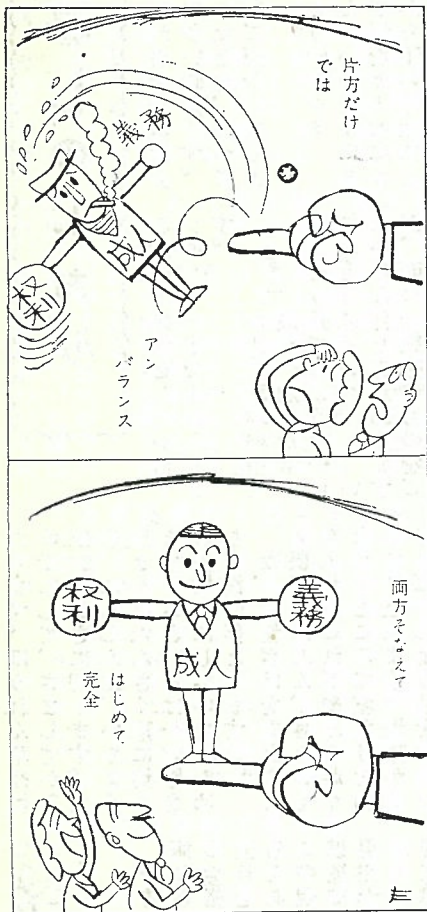

暮しのしおり

一衣 晴れ着を着る機会の多い時期です。万一よごれたとき、とつさの処理法をご紹介します。

酒、しようゆのシミ かわいた白い布を下にあて、ぬるま湯をガーゼにくませてから下の布地によごれを移すような心づもりで、シミの上を軽くたたき

◆コーヒーマシ、靴ズミのシミ ペンジンでふきとるので、コーヒーマシの場合、先にぬるま湯で処理をしてからのほうが効果があります。

◆果物のつゆ、汗のシミ 汗はアンモンニア水できとり、果物のつゆは、ぬ

るま湯で処理をしてからアンモンニア水でふきとりませう。

一食 最も一般的なのは、お正月料理の中ではおぞう煮でしよう。一口におぞう煮といつても、いろいろな作り方があますが、変つた風味のものをご紹介します。

【材料】切りもち一〇個、塩ざけ三切れ、大根一〇〇g、にんじん八〇g、ほうれん草半束、さといも一〇〇g、ダンシ五カップ（塩のはいつていないもの）

【作り方】塩ざけは薄い塩水に二時間ぐらいつけて出しをします。これをサイの目に切つてからダシ汁の中にいれ、しばらくのあい

だ煮ます。ほうれん草は塩ゆでにして、さましてから三本の長さに切ります。大根、にんじんは、いちよう形またはたんざく形に切りませう。さといもは一寸厚さの輪切りにしてゆで、ぬめりを洗い落とします。

なべに塩ざけを煮た汁と大根、にんじん、さといもを入れ、これがやわらかくなつたところで塩ざけを加えて煮込みませう。塩味が薄ければ、しようゆを少したし、最後に化学調味料を加え、もちはまわりの粉を洗い落としてから焼かずになべに入れ、やわらかくなるまで、ほんの一息だけ煮ませう。

これを器に盛つて、ほうれん草をあしらえばできあがりです。これは塩ざけのお茶づけとともに、お正月気分を盛り上げてくれるお料理です。一度おためしください。

一住 暖房器具のぐあいはどうでしょう。暮からずつと使いつばなしで安心してると、ガスコンロや石油ストーブなどはごみがたまつて不完全燃焼をおこしやすくなりませう。お天気の良い日に、いねいにおそうじをし、バルブのゆるみや、石油もれなどが無いように調整しておけば安心です。転ばぬ先の杖を常に心掛け最良の年をお向いください。

予防接種の励行

本来の必要性と意義を

予防接種は、個人を伝染病から防ぐという個人防衛の性格と、社会全体として流行を防ぐ、集団防衛の性格をあわせもつています。この観点から昭和二十三年以後は予防接種法によつて現在十三種類の予防接種を国民の義務として定めています。同法律では、疾病にたいして免疫の効果を得させるため一疾病の予防に有効であることが確認されている免疫源を人体に注射し、接種することと規定しています。なお法に規定しているもの以外にも日本脳炎などのように有効なワクチンについては、予防の手段として用いることをすすめています。

予防接種法では、定期予防接種と臨時予防接種にわかかれ、定期は一定の年令期に接種するもの、臨時は流行のおそれがある時期に接種するもので、前者には種痘、ジフテリア、百日咳、ポリオ、腸、パラチフス、BCG、後者には発しんチフス、コレラ、ペスト、インフルエンザ、ウイルス病等があります。

予防接種法にもとづく予防接種の実施責任者は、市町村長に委任してあります。が、実施の指導は保健所長によつて行なわれることになつて行なわれています。これは国民に義務づけている予防接種を円滑に行なうための行政上の規定で、ほんとうに予防接種の本来の必要性や、意義を十分に知り、自発的に接種するようにせねばなりません。

予防接種法に基づく予防接種のほか厚生省の行政指導として、日本脳炎、インフルエンザ等の予防接種をすすめています。

一月の健康

お正月はとかく生活が不規則になり、食べすぎ、飲みすぎ、夜ふかしなど、健康の方が忘れられがちです。また炭火による中毒事故の多いのもこの月です。とくに、かぜをほおつておいて肺炎になつたり、老人の中風などがおこりやすい季節ですから十分注意をしたいと思います。

それから、とかく軽く考えられがちな「せき」についてもつと関心を持つ必要がありませう。せきはとくにこどもさんにはありふれたことなので、見過ごされてしまひます。

「せき」が出るからといって、せきどめをあたえれば

よいというものではなくて、せきの原因をお医者さんに確かめてもらうことが先決です。

老人のせきも同様でとによりにせきはつきものだらけに考えがちですが、これも危険で、うつかりすると老人性結核というような場合があるそうです。自分

はたん持ちだからと、ぜんそくが持病だからと、せんとつとつたらかしておくと、案外、家族内感染源としてたいへんな結果を招くおそれがあるということ

☆☆☆お願ひ☆☆☆ 福島県統計調査生活水準総合調査の一部として、個人貯蓄調査を皆様にお願ひすることになりました。

この調査は県内約四十一万世帯のうちから約二十万世帯、本村では約二千二百世帯のうちから百十世帯をくじ引のような方法で選んで調査し、その結果から県民全体の消費生活のすがたを明らかにしようとするものです。

調査用返信封筒（切手不要）が県から皆様の御宅へ郵送されますから、該当者はお手数をおかけして恐縮ですが、調査用紙に記入の上、期日（一月二十日）までに、ありのままの回答をお寄せくださるようお願い申し上げます。

西郷村にも

行政苦情相談委員あり

みなさんが日頃、国、県または村の仕事に関係のあるご不満があれば、なんでも無料です。しかも秘密を守つてくれます。あかるい生活をおくるためにも大いに利用しましよ。

西郷村には大字羽太字虫笠の大倉正治さんがその人

です。いろいろな苦情がある人は、ご遠慮なく、委員の自宅に行かれて申出てください。

この委員はどのような場合でもみなさんの味方になつて考え、処理してくれま

酒による交通事故の防止

酒気おび運転は殺し屋

毎年暮から一月にかけては飲酒が原因で多くの交通事故が起つています。

昭和三十八年中で酒気おび運転による交通事故は、自動車で約一万八千件(自動車事故全体の四・三%)、原動機付自転車で約一万件(原付自転車事故の一・三%)も発生しています。

酒気おび運転による交通事故は「スピード違反」や「踏切りでの不注意」と同様、きわめて死亡率が高い

① 酒を飲んだ当座は、文と思つていても、車を運転しているうちによいがまわつてきて、注意力や速度に対する感覚が鈍つたりして、危険に直面しても、とつさに適切な措置をとることでできない。

② 道路交通法では、この酒気をおび運転を固く禁じています。酒気おびの

③ 一方、歩行者が酒に酔つて道路上をうろついて事故にあつた者は、三十八年中に七百四十六件を数え、歩行者の交通事故原因で「車の直前直後の横断」の五六・九%、「幼児のひとり歩き」の七・二%に次いで第三位になつています。

酒に酔うと車に対する危険感がきわめてうすくなるので、酔いがさめない中は出歩かないよう、おたがいに注意しあいましょう。

婦人に望む

「夫となえて婦これにしがたがう」という言葉思い出していただきたい。

これは古びた言葉で今ではだれも口にすものはない。しかし、昔はそうでなければ家の中がうまく行かないから、処世の美德として尊ばれてきた。

世の中は急に変わり、そんな男尊女卑のことばはいっしか消えさり、男女同権の声がいさましくさげられるようになった。

婦となえて夫これになびく、というのが現代ではないかとおもわれるほどである。古くは、農は国のもととな

り、と、ながくとなえ続けたがう」という言葉思い出していただきたい。は国のもとなりは一変し、百姓は耕せども喰えず、ついで工場へ職場へと出かせぎはひしめくにいたり、農村にのこるのはただ老人と主婦だけとなる。

生活の中で主婦は次代になり尊い子供の教育に、あるいは生計のやりくり、夜、昼となく、その責任と役割は非常に大きい。このように環境教育の偉大さを感じる時、ますます婦人の教養の高きをのぞきまざるを得ない。西郷村にも公民館主催による婦人学級、婦人講座などもあることですので、これらの教養の場を利用し、まず自重自愛せられてますます教養を高め、子女の教育にあたり家庭の幸せをつくりだし社会の進展に貢献せられるよう切望してやみません。

一九六五年農業センサス 実施御協力の御願ひ

今年統計の年と言われ程大きい調査が行なわれます。国勢調査から農業センサス、農業基本調査等、村民の皆さんの御協力により、正確な統計をつくり村民の福祉厚生、農業施策の基礎資料とする大切なものです。

- 1、農業センサス 農業基本調査
- 2、調査時点 昭和四十年二月一日
- 3、調査該当農家 経営面積が五畝歩以上の農家
- 4、調査項目
 - (1)世帯数、専業兼業別
 - (2)土地
 - (3)果樹園面積
 - (4)家畜、養蚕
 - (5)園芸施設
 - (6)農業機械
 - (7)農業雇用労働
 - (8)農産物の販売
 - (9)山林

今年度の一九六五年農業センサスは、農業基本調査と同時に調査いたします。今年度の調査の特色は農家の出稼ぎの実態、土地の改良の実施状況、農家の営農計画等を調査資料の整備に重点がおかれます。



スキー場は花ざかり

白河甲子高原スキー場

昨年は全国的な雪不足で県内の各スキー場ともになやんでいたが、白河甲子高原スキー場もその例にもれず、一月十七日の本格的な降雪で、やつと十八日から滑走が楽しめる状態でしたが、今年は一ヶ月早く十二月十七日の降雪で早くも本格的滑走が楽しめるようになり連日多数のスキーヤーでにぎわっています。

去る二十日の日曜日はスキー場開きとあつて、約五百人の人出でにぎわい、色とりどりの装いもあでやかに、まるでスキー場は花園と化したようでした。

新入学児を持つご家庭に

新入学のお子さまをお持ちのご家庭では、大きく成長したわが子を前に、希望やら不安やらで、感無量のことと存じます。以下、どんなしつけが必要か述べてみましょう。

一、自分の考えを、ハッキリ他人に伝えることができること、他人に頼らないで、身のまわりの始末のできる子どもにしたいものです。そのためにも、子どものいうことを終りまで聞いてやるような家庭の空気、じれつたくても、すぐ手を貸したりしない配慮が心要となりましょう。

二、社会性

ペアチャン子で、人なかに出られない、といったようなことでは、学校生活が楽しくなりません。気おくれせず、しかも迷惑をかけない子どもにするため、つとめて外に出るし、特に近所の子どもを差別せず、仲よく遊ばせてください。

三、規則正しい生活

集団生活では、わがままは許されません。寝起きの時間をはじめ、子どもとして守り得る最小限度の規則をきめ、必ず守るような習慣を、いまから身につけてほしいものです。



和牛の子牛は大きく育てて

市場で売ろう

子牛を売り買いつくるときには、少なくとも五ヶ月以上母牛と一緒に育て、母乳を十分に飲んで育つた子牛であることが、買手、売手の両方に有利なものです。ところで最近では、どうしたことが、生まれて三ヶ月月ぐらゐのまだ小さい子牛が、市場でなくて生産者の庭先で取引されているものが多くなつてきています。

○八kg位、四カ月は一六カ月一・四kgの濃厚飼料を一日に与えたと十分です。そのうえ母牛の栄養が悪くならないためには、母牛に一日当り一・〇kg内外の濃厚飼料を与えれば十分です。ですから平均して母と子両方に一日当り約二・〇kg、六十日間増し飼います。濃厚飼料代は約四千百位になります。三カ月

の子牛の値段と五カ月の子牛の値段では、一万円〜一万五千円位の開きができます。濃厚飼料代四千百を差し引いても、二カ月間で六千円〜一万円はもうかる勘定になります。六カ月の離乳期には、青草なら一日に七kg以上食べられるような子牛に育てたいものです。母牛と一緒に育てても、子牛には母牛とは別に飼料を与えるようにして大きく育て、有利に売れる定期の子牛市場で、販売するようにしましょう。

三学期を迎える子供の指導

牛の胃袋は四つあります。が、生まれて三〜四カ月でまだ母乳をのんでいる間の牛は、粗飼料を消化するのに非常に大切な第一胃の発達に不十分なために、せつかくのよい牛も母牛から離れると育ちが悪くなつてしまします。

年改まると、やがて三学期を迎え、学校が始まります。新年を迎えて、子どもさん方も新たな気分を持つことでしょう。三学期をまた元氣よく学校へ通わせてください。家庭では、早寝早起きし、朝は時間にゆとりを持って登校させてください。

として、適度からだを鍛えることも必要です。学校における三学期の学習は、いわゆる、総まとめの時期ともいえます。日々の積みかさねられた勉強を整理して、基本的なことをしつかり身につける期間です。家庭においても、学年にに応じて、毎日一定の時間予習復習などを行なうように、よい習慣を育てましょう。特に受験を控えた子どもさんの勉強については、いつもあなたかど見守るとともに、励ますなどな心づかいが必要であると思えます。

特に三〜四カ月ぐらゐで売られるのは雄の子牛が多いのですが、これは雄牛は雌牛よりも乳の飲み方が激しくて、長く子牛を母牛につけておくと、母牛がますますやせてきて、次の繁殖に支障があると考えられるためのようです。

今の子牛市場は、雄牛は肥育用の素牛としてむしろ雌牛より高い値段で取引され、特に体の大きいものは高く買われているほどです。子牛の発育をよくするために、生後三カ月では

三学期は短かい期間ですが、子どもさん方が毎日ですこやかに送つて、有終の美をおさめるようにさせたいものです。

護賀新年

昭和四十年元旦

西郷村役場

村長 佐藤 一
 助役 高 喜 正
 収入役 加藤 久 雄

西郷村教育委員会

教育長 鈴木 清 司

総務課長 郷 豪 男 農政係長 白岩 誘 作 會計係長 小針 義 孝
 庶務係長 青柳 定 男 商工觀光 鈴木 忠 夫 固定資産評価補助員 朽木 和 子

戸籍係長 小泉 一 造 厚生課長 鈴木 徹 熊倉診療 池田 亮 一
 籍統計 石井 盛 治 社会福祉 芳賀 太 計 遠藤 亮 一

係 佐藤 貞 義 国保係長 白岩 昌 夫 議事 鈴木 ア ヤ 子
 防交 相山 喜 昭 保健衛生 須藤 保 夫 選舉管理委員会 小針 正 二

係 遠藤 榮 次 主任保健婦 八巻 誠 教育 鈴木 清 司
 賦課係長 和知庄治右衛門 建設課長 河越 保 夫 公務員 鈴木 清 司

徴収係長 安部 正 英 管理係長 鈴木 雄 吉 学校 佐藤 日出 夫
 經濟課長 大倉 繁 一 企画係長 植木 喜 一 社会教育 公民館 深谷 常 雄

渡辺 紘 一 企画係長 植木 喜 一 社会教育 公民館 深谷 常 雄

鈴木 三 郎 企画係長 植木 喜 一 社会教育 公民館 深谷 常 雄

鈴木 三 郎 企画係長 植木 喜 一 社会教育 公民館 深谷 常 雄